

**ADDENDUM ALL'ACCORDO RELATIVO AL SISTEMA
DI VIDEOSORVEGLIANZA PRESSO LE SEDI INAPP**

Il giorno 21 giugno 2022 in Roma presso la sede dell'Istituto Nazionale per l'Analisi delle Politiche Pubbliche-INAPP di Corso d'Italia, 33, si sono riuniti, per l'Istituto il Dott. Santo Darko Grillo, Direttore Generale, e l'Avv. Mario Emanuele, Dirigente dell'Ufficio dirigenziale Gestione e Valorizzazione Risorse Umane (su delega del Presidente, Prof. Sebastiano Fadda); per le OO.SS. e per le RSU, i rispettivi rappresentanti, come risultanti dalle firme apposte in calce, per sottoscrivere il presente Addendum all'Accordo relativo al sistema videosorveglianza presso la sede dell'Istituto sottoscritto il 27 novembre 2020.

VISTO

- l'Accordo relativo al sistema di videosorveglianza presso le sedi INAPP perfezionato in data 27 novembre 2020, cui si rinvia;

PREMESSO CHE

- nel corso del 2021 sono state introdotte in INAPP modifiche logistico-organizzative rilevanti rispetto alla gestione del sistema di videosorveglianza dell'immobile sede dell'Istituto in Roma;
- in particolare, Generali Real Estate SpA, società proprietaria del medesimo immobile, ha rilasciato nel corso del 2021 in favore dell'Istituto una ulteriore porzione dello stesso, con ingresso autonomo in Via Giacomo Puccini n. 26, in applicazione dell'articolo 2 bis del relativo contratto di locazione;
- sono stati eseguiti lavori di adeguamento dell'impianto antincendio nella sala CED ubicata al piano terra e con affaccio nel cortile interno;

CONSIDERATO CHE

- gli eventi sopra indicati hanno reso necessario un ampliamento del sistema di videosorveglianza al fine di preservare il patrimonio immobiliare e mobiliare dell'Istituto, ed in particolare l'installazione di:
 - ✓ n. 1 telecamera con visione sull'ingresso di Via Giacomo Puccini n. 26, ingresso lasciato sempre chiuso, poiché non utilizzato e pertanto non presidiato dal personale di portineria, ma protetto solo da una cancellata interrotta a circa due metri di altezza che potrebbe essere scavalcata;
 - ✓ n. 1 telecamera con visione sulle porte della sala CED e della limitrofa stanza con il videoregistratore, entrambe protette da apertura con badge del personale autorizzato e per le quali è bene vigilare sulla non effrazione;



RITENUTO OPPORTUNO

- a seguito dell'apertura al pubblico della Biblioteca d'Istituto, procedere alla installazione di una ulteriore telecamera, di tipo a "occhio di bue", che si andrà a posizionare nel corridoio della stessa, così da poter avere una visione di tutti e tre gli ingressi alla Biblioteca (lato cortile interno, ingresso dal carraio dei garage e ingresso interno dal lato di Via Po), senza quindi interessare la visione di luoghi di lavoro, ma solo il tavolo consultazione delle pubblicazioni per il pubblico e la sala con le scaffalature contenenti i volumi;

CONSIDERATO CHE

- l'utilizzo degli strumenti tecnologici di cui al presente Addendum contribuisce ad assicurare anche un miglior livello di sicurezza del personale dell'Istituto e dei visitatori;
- le attività di installazione ed utilizzo degli strumenti tecnologici sopra descritti devono essere eseguiti in ossequio ai principi sanciti dall'art. 5 del GDPR, in particolare, ai principi di liceità, minimizzazione nell'utilizzazione dei dati personali, proporzionalità nella scelta delle modalità di ripresa e dislocazione, nonché nelle varie fasi del trattamento, limitazione della finalità che comporta un trattamento di dati pertinenti e non eccedenti rispetto alle finalità perseguite, limitazione della conservazione, responsabilizzazione del Titolare;
- l'installazione e l'utilizzo degli strumenti tecnologici sopra descritti devono essere effettuati nel rispetto, oltre che della disciplina in materia di protezione dei dati personali, anche delle altre disposizioni dell'ordinamento applicabili, quali ad esempio le vigenti norme dell'ordinamento civile e penale in materia di interferenze illecite nella vita privata, nonché le norme relative al controllo a distanza dei lavoratori di cui alla Legge n. 300/1970 e s.m.i. "*Norme sulla tutela della libertà e dignità dei lavoratori, della libertà sindacale e nell'attività sindacale nei luoghi di lavoro e norme sul collocamento*";

LE PARTI CONCORDANO

- 1) le premesse costituiscono parte integrante del presente *Addendum*;
- 2) che l'art. 2 del citato Accordo del 27 novembre 2020 deve intendersi integrato così da far riferimento ed includere anche le ulteriori telecamere (TVCC) installate nei seguenti punti della sede dell'INAPP di Corso d'Italia:
 - ✓ n. 1 telecamera con visione sull'ingresso di Via Giacomo Puccini n. 26;
 - ✓ n. 1 telecamera con visione sulle porte della sala CED e della limitrofa stanza con il videoregistratore;
 - ✓ n. 1 telecamera con visione nella Biblioteca d'Istituto,come indicate, in termini di specifica dislocazione, nella piantina allegata al presente *Addendum*;



3) restano ferme tutte le altre pattuizioni contenute nell'Accordo sindacale perfezionato il 27 novembre 2020.

Al presente *Addendum*, come sopra premesso, è allegata, e ne costituisce parte integrante, la planimetria relativa alla sede di Corso d'Italia con individuazione del posizionamento delle telecamere di nuova installazione.

Letto, confermato e sottoscritto.

Delegazione di parte pubblica:

Dr. Santo Darko Grillo

Direttore Generale

Avv. Mario Emanuele

Dirigente Ufficio dirigenziale Gestione e Valorizzazione Risorse Umane (su delega del Presidente, Prof. Sebastiano Fadda)

Organizzazioni Sindacali

FLC CGIL

CISL FSUR

FEDERAZIONE UIL SCUOLA RUA

SNALS CONFSAL

FEDERAZIONE GILDA UNAMS

ANP

DIRIGENTI SCUOLA

RSU INAPP

FIRME ORIGINALI AGLI ATTI

VIA PULLINI

INGRESSO ESTERNO PER ACCESSO AL COLPATO

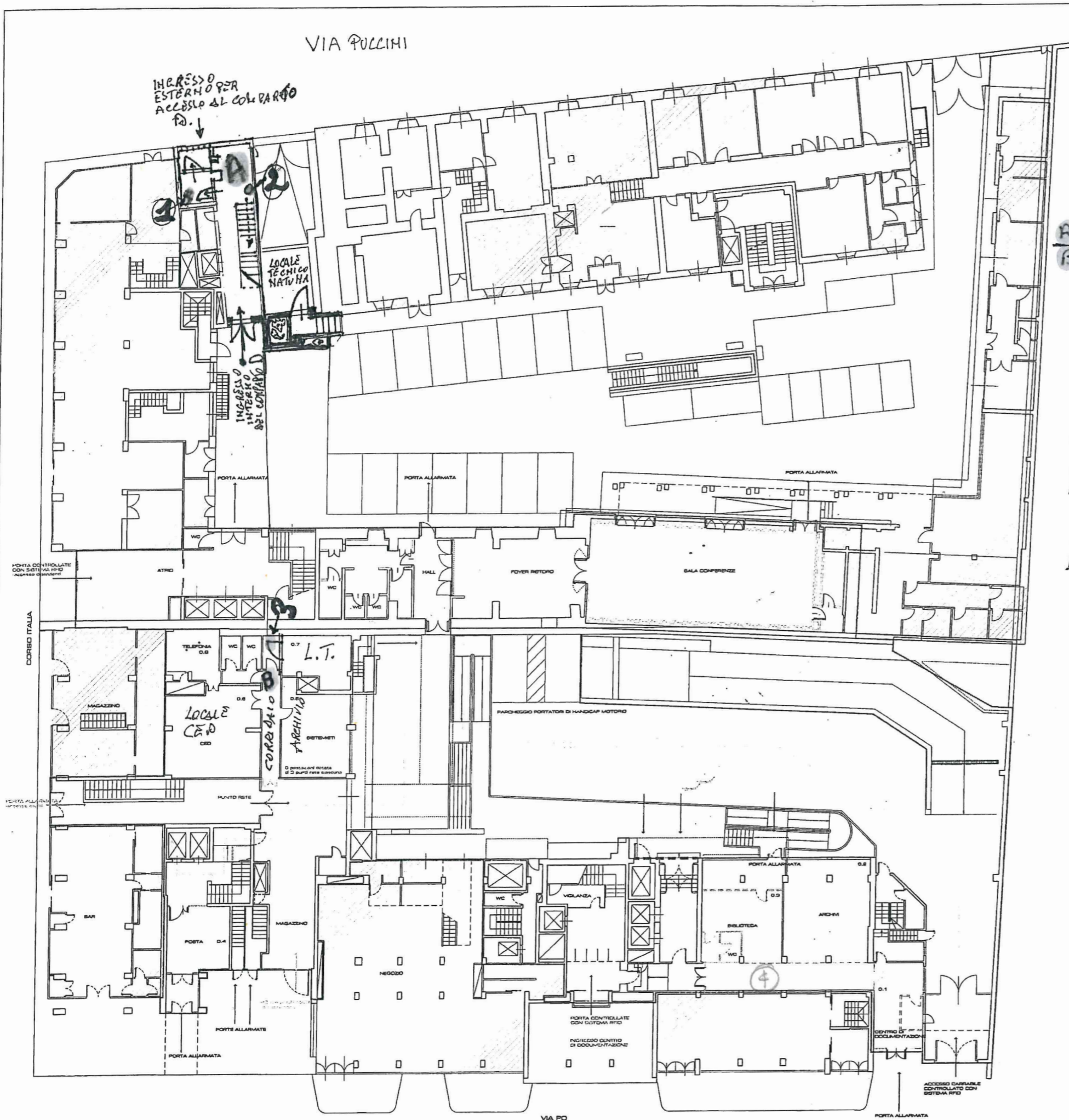

LEGENDA

- A** INGRESSO DA VIA VICO
 - B** AREA CEP
- AREA INTERESSATA AGLI INTERVENTI DELL'INSTALLAZIONE DELLA TELECAMERA
- ① E AL RILEVATORE DI MOVIMENTO
 - ②
- 1** : TELECAMERA DA INSTALLARE
 - 2** : RILEVATORE DI MOVIMENTO DA INSTALLARE
 - 3** : TELECAMERA DA INSTALLARE AREA CEP
 - 4** : TELECAMERA DA INSERIRE IN BIBLIOTECA

POSTAZIONI TOTALI	POSTAZIONI PARZIALI	
14 POSTAZIONI	STANZE DA 8 POSTAZIONI	1
	STANZE DA 4 POSTAZIONI	
	STANZE DA 3 POSTAZIONI	2
	STANZE DA 2 POSTAZIONI	1
	STANZE DA 1 POSTAZIONE	

14 P.S. N.B. - GENERALI NON HA FORNITO LA COLLOCAZIONE ESATTA DELLE P.S. Per le stanze 0.5 verranno disposte le postazioni staccate dotate di 3 punti rete ciascuna

0.1 camera osservazione
0.2 area stampa
0.3 biblioteca
0.4 area
0.5 stanza
0.6 sala
0.7 area
0.8 toilette

N.B. - Tutte le PORTE CONTROLLATE con SISTEMA RFID (Stadio Frequency Identification) necessitano di:
2 punti rete per letto
1 forza motrice per letto

* -TUTTE LE PORTE ALLARMATE necessitano di:
forza motrice

LEGENDA DOTAZIONI ELETTRICHE

LOCALI OPERATIVI
STANZE DIRIGENTI E QUADRO
STANZE A.D. E PRESIDENTE
SALA STAMPAGHERIA
SALA CORRI
SALA RIUNIONI
SALA DEL CONSIGLIO
LOCALE LAN DI PIANO
CORRIDOI E SPAZI DESTINATI

PER OGNI PIANO SARANNO ASSICURATI 3 PUNTI STAMPA PER PIANO
PER OGNI PIANO SARANNO ASSICURATI 5 PUNTI DESTINATI A CAFFÈ

LEGENDA

	NUOVE PORTE
	PORTE DA RIMOVERE
	NUOVI TRAMEZZI
	TRAMEZZI DA RIMOVERE
	CONFINI DI PROPRIETA'
	NUMERO POSTAZIONI

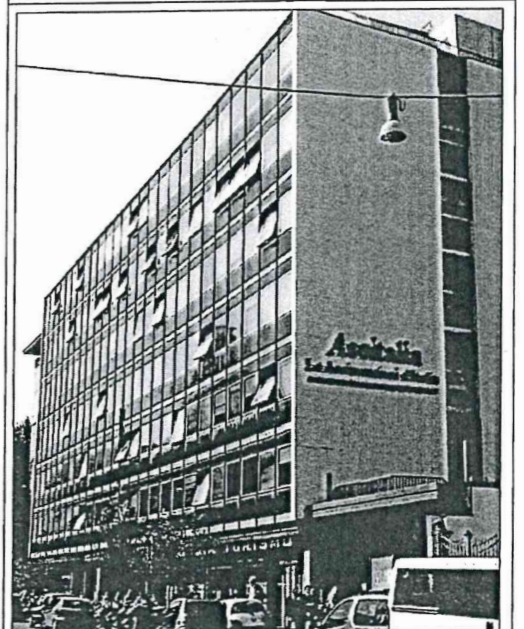

PROPOSTA PROGETTUALE PER LA NUOVA SEDE DEGLI UFFICI ISFOL
Corso Italia, 33 - Via Po
Roma

N.B. Gli arredi indicati rappresentano il numero massimo di PCL per ogni stanza, ma non sono vincolanti in quanto a disposizione e dimensioni